ДОКУМЕНТ ПОДПИСАН
ЭЛЕКТРОННОЙ ПОДПИСЬЮ

Сертификат: 03FCB831DCB87E17078129307CEB24B9E92C5C23
Владелец: Васильев Вячеслав Васильевич
Действителен: с 22.07.2021 до 22.10.2022

УТВЕРЖДАЮ
Директор МБУДО ДЮСШ № 7

_____ В. В. Васильев
приказ по ДЮСШ № 7
от 14.01.2022 г. № 6

ОТЧЕТ

о результатах самообследования

Муниципального бюджетного учреждения дополнительного образования «Детско-юношеская спортивная школа № 7» г. Сочи

за 2021 год

ОДОБРЕН
педагогическим советом ДЮСШ № 7
протокол № 1 от 14.01.2022 год

Муниципальное бюджетное учреждение дополнительного образования «Детско-юношеская спортивная школа № 7» г. Сочи по своей организационно-правовой форме является муниципальным бюджетным учреждением дополнительного образования физкультурно-спортивной направленности.

Государственный статус: тип - бюджетное учреждение дополнительного образования; вид - детско-юношеская спортивная школа.

МБУДО ДЮСШ №7 в своей деятельности руководствуется Федеральным законом «Об образовании в Российской Федерации» от 29.12.2012 г.№ 273-ФЗ, нормативными правовыми актами, регулирующими деятельность учреждений дополнительного образования физкультурно-спортивной направленности, Уставом и Правилами внутреннего трудового распорядка.

Учредителем является муниципальное образование город – курорт Сочи.

Функции и полномочия учредителя МБУДО ДЮСШ № 7 осуществляет администрация города Сочи в соответствии с законодательством Российской Федерации, Краснодарского края и муниципального образования город – курорт Сочи.

От имени администрации города Сочи функции учредителя осуществляют департамент имущественных отношений администрации города Сочи в части наделения МБУДО ДЮСШ № 7 имуществом, и управление по образованию и науке администрации города Сочи – в части определения структуры, целей и задач школы.

Функции собственника имущества школы осуществляет департамент имущественных отношений администрации города Сочи.

Юридический адрес: 354002, Краснодарский край, г. Сочи, ул. 20-ой Горнострелковой дивизии, д. 1/8; тел. 8-862-241-21-25; E-mail: sportschool7@edu.sochi.ru.

Адрес сайта МБУДО ДЮСШ № 7: www.sport7.sochi-schools.ru.

Лицензия: № 0004795 серия 23Л01 от 27.05.2016г.

Филиалов (отделений) МБУДО ДЮСШ № 7 не имеет.

МБУДО ДЮСШ № 7 территориально располагается в Хостинском районе г. Сочи. Учебно-тренировочный процесс осуществляется на базах общеобразовательных учреждений города. При этом юные футболисты проживают от Адлера до Дагомыса; отделение баскетбола (юноши и девушки) охватывает занятиями в основном Центральный район, микрорайоны «Светлана», «Бытха» и «Завокзальный район».

В оперативном управлении МБУДО ДЮСШ №7 находится административное здание по адресу: г. Сочи ул. 20-ой Горнострелковой дивизии, д. 1/8; общей площадью 147 кв. м.

МБУДО ДЮСШ № 7 сотрудничает согласно договорам о передаче в безвозмездное пользование недвижимого имущества, находящегося в муниципальной собственности города Сочи и закреплённого за учреждением на праве оперативного пользования со следующими образовательными учреждениями г. Сочи:

- г. Сочи, ул. Юных Ленинцев, 5/1, гимназия № 1 – стадион для занятий футболом;
- г. Сочи, ул. Туапсинская, 11, СОШ № 14 – спортивный зал для баскетбола;
- г. Сочи, ул. Парковая, 19, гимназия № 8 – спортивный зал для баскетбола;
- г. Сочи, Цветной бульвар, 40, СОШ № 24 – стадион для занятий футболом, спортивный зал для занятий баскетболом.

Структура управляющей системы МБУДО ДЮСШ № 7:

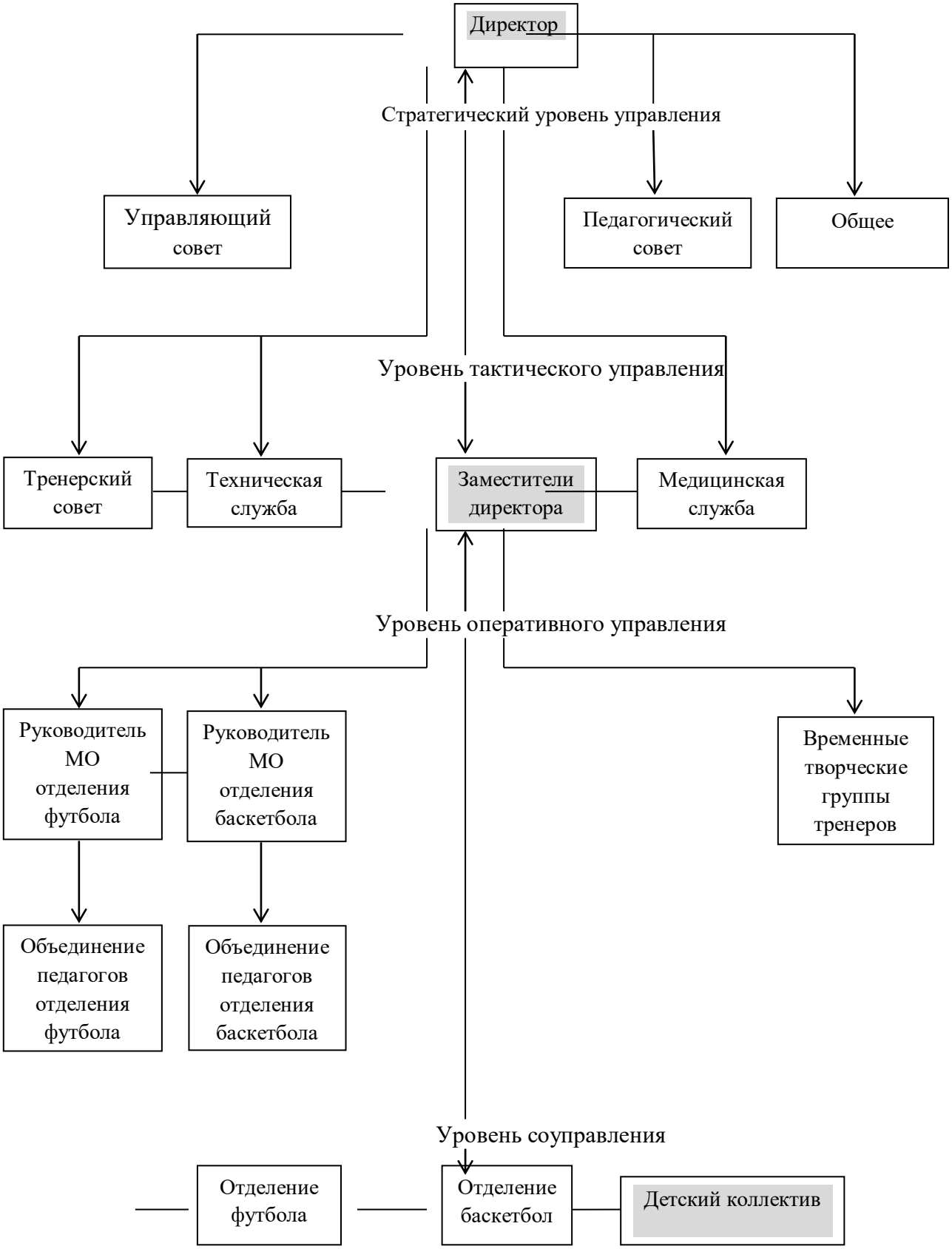

Основными формами самоуправления в МБУДО ДЮСШ № 7 являются:

- общее собрание трудового коллектива;
- управляющий совет;
- педагогический совет.

К компетенции общего собрания трудового коллектива относится:

- рассмотрение и принятие проекта устава Бюджетного учреждения (изменений и дополнений к нему) для внесения на утверждение Учредителем;
- обсуждение и принятие проекта коллективного договора;
- обсуждение вопросов состояния трудовой дисциплины; вопросов охраны и безопасности условий труда; охраны жизни и здоровья обучающихся;
- рассмотрение правил внутреннего трудового распорядка;
- определение порядка и условий предоставления социальных гарантий и льгот в пределах компетенции Бюджетного учреждения.
- определение доли фонда оплаты труда в нормативе на реализацию дополнительных общеобразовательных программ;
- определение доли фонда оплаты труда для педагогического персонала и административно-управленческого, учебно-вспомогательного и младшего обслуживающего персонала.

Управляющий совет МБУДО ДЮСШ № 7 состоит из представителей педагогических работников, общественности, родителей (законных представителей), представителей обучающихся. Норма представительства в Управляющем совете и общая численность членов Управляющего совета определяются конференцией коллектива Бюджетного учреждения. При очередных выборах состав Управляющего совета, как правило, обновляется не менее, чем на треть. Ежегодная ротация Управляющего совета - не менее трети состава каждого представительства. Управляющий совет собирается не реже 2 раз в год. Члены Управляющего совета выполняют свои обязанности на общественных началах.

К компетенции Управляющего совета МБУДО ДЮСШ № 7 относится:

– утверждение программы развития Бюджетного учреждения и отчетов о ее реализации;

– участие в создании оптимальных условий для организации образовательного процесса в Бюджетном учреждении;

– рассмотрение жалоб и заявлений родителей (законных представителей) обучающихся на действия (бездействие) педагогического, административного, технического персонала Бюджетного учреждения, осуществление защиты прав участников образовательного процесса;

– оказание содействия в обеспечении здоровых и безопасных условий пребывания детей в Бюджетном учреждении, осуществление контроля их соблюдения;

– организация изучения спроса жителей микрорайона на предоставление Бюджетным учреждением дополнительных образовательных услуг, в том числе платных;

– оказание содействия при проведении спортивно-массовых мероприятий.

В целях развития и совершенствования учебно-тренировочного процесса, повышения профессионального мастерства педагогов, создания условий для их творческого роста в МБУДО ДЮСШ № 7 действует педагогический совет – коллегиальный орган, формирующийся из педагогических работников школы. Директор является председателем педагогического совета.

К компетенции педагогического совета относится:

– обсуждение и утверждение учебных планов и программ;

– выбор форм и методов ведения образовательного процесса, способов их реализации;

– принятие решения о переводе, об отчислении и восстановлении обучающихся, формах проведения промежуточной и итоговой аттестации;

– заслушивание отчета о работе отдельных педагогических работников по представлению заместителей директора Бюджетного учреждения;

– организация работы по повышению квалификации педагогических работников, развитию их инициативы, распространению передового опыта;

– определение направлений инновационной деятельности педагогического коллектива (отдельных педагогов), заслушивание отчетов о ее ходе и результативности.

Анализ показателей деятельности организации дополнительного образования

1. Образовательная деятельность.

Общая численность учащихся					
Всего	В том числе:				
	детей дошкольного возраста (5-9 лет)	детей младшего школьного возраста (10 - 14лет)	детей среднего школьного возраста (15-17 лет)	детей старшего школьного возраста (18 лет)	обучающихся по договорам об оказании платных образовательных услуг
1	2	3	4	5	6
732	374	278	80	0	0

Платные образовательные услуги в ДЮСШ №7 не оказываются.

учащиеся, занимающиеся в 2-ух и более объединениях	учащиеся с применением дистанционных образовательных технологий, электронного обучения (в период карантина)	учащиеся по образовательным программам для детей с выдающимися способностями	учащиеся по образовательным программам, направленным на работу с детьми с особыми потребностями в образовании			
			учащиеся с ограниченными возможностями здоровья	дети-сироты, оставшиеся без попечения родителей	дети-мигранты	дети, попавшие в трудную жизненную ситуацию
7	8	9	10	11	12	13
0 / 0%	732 / 100%	0 / 0%	0 / 0%	0 / 0%	0 / 0%	0 / 0%

учащиеся, занимающиеся учебно-исследовательской, проектной деятельностью	учащиеся, принявшие участие в массовых мероприятиях/удельный вес в общей численности учащихся				
	на муниципальном уровне	на региональном уровне	на межрегиональном уровне	на федеральном уровне	на международном уровне
14	15	16	17	18	19
0 / 0%	130/18%	72/10%	39/5%	83/11%	47/6%

Учащиеся – победители и призеры массовых мероприятий/удельный вес в общей численности учащихся				
на муниципальном уровне	на региональном уровне	на межрегиональном уровне	на федеральном уровне	на международном уровне
20	21	22	23	24
39/5%	62/8%	39/5%	53/7%	18/2%

учащиеся, участвующие в образовательных и социальных проектах	Количество массовых мероприятий, проведенных ДЮСШ № 7				
	на муниципальном уровне	на региональном уровне	на межрегиональном уровне	на федеральном уровне	на международном уровне
26	27	28	29	30	31
0/0%	2	0	0	0	0

Общая численность педагогических работников	Численность/удельный вес численности педагогических работников:			
	имеющих высшее профессиональное образование	имеющих высшее образование педагогической направленности	имеющих среднее профессиональное образование	имеющих среднее профессиональное образование педагогической направленности
32	33	34	35	36
19	19/100%	5/28%	0/0%	0/0%

численность/удельный вес численности педагогических работников, которым по результатам аттестации присвоена квалификационная категория			численность/удельный вес численности педагогических работников, педагогический стаж которых составляет:	
всего	высшая	первая	до 5 лет	свыше 30 лет
37	38	39	40	41
1/5%	0/0%	1/5%	2/11%	6/31%

численность/удельный вес численности педагогических работников в возрасте:		численность/удельный вес численности педагогических и административно-хозяйственных работников, прошедших за последние 3 года повышение квалификации/профессиональную переподготовку	численность/удельный вес численности специалистов, обеспечивающих методическую деятельность организации
до 30 лет	от 55 лет		
42	43	44	45
2/11%	2/11%	7/37%	1/5%

количество публикаций, подготовленных педагогическими работниками организации:		наличие в организации системы психолого-педагогической поддержки одаренных детей, иных групп детей, требующих повышенного педагогического внимания
за 3 года	за отчетный период	
1	-	нет

2. Инфраструктура.

2.1. Количество компьютеров в расчете на 1 учащегося: не предусмотрено.

2.2. Количество помещений для ведения образовательной деятельности – 6; в том числе:

- спортивный зал – 3,
- пришкольный стадион – 2.

2.3. Количество помещений для организации досуговой деятельности учащихся – не предусмотрено.
2.4. Наличие загородных оздоровительных лагерей, баз отдыха – нет.
2.5. Наличие в организации системы электронного документооборота – в наличии.
2.6. Наличие читального зала библиотеки – не предусмотрено.
2.7. Численность учащихся, которым обеспечена возможность пользоваться широкополосным Интернетом – не предусмотрено.

Образовательный процесс ориентирован на развитие мотивации личности к всестороннему удовлетворению физкультурно-оздоровительных и спортивных потребностей и включает реализацию дополнительных общеобразовательных программ по видам спорта.

В 2021 учебном году реализовались следующие дополнительные общеобразовательные программы:

- предпрофессиональная программа «Футбол»; рассчитана на 8 лет обучения;
- предпрофессиональная программа «Баскетбол»; рассчитана на 8 лет обучения
- общеразвивающая программа «Футбол»; рассчитана на 1 год обучения;
- общеразвивающая программа «Баскетбол»; рассчитана на 1 год обучения.
- общеразвивающая программа «ОФП» 1 модуль 32 часа.

МБУДО ДЮСШ № 7 использует разнообразные виды деятельности учащихся вне учебно-тренировочного процесса, способствующие укреплению интереса к выбранному виду спорта, расширение знаний о видах спорта, повышение двигательной активности, социализации личности, повышению личностных компетенций.

Тренерско-преподавательский состав школы, обучающиеся школы в течение 2021 года участвовали в традиционных городских массовых мероприятиях, а также принимали участие в международных, всероссийских, региональных, муниципальных и внутришкольных соревнованиях:

- 05 – 09 января 2021 года, г. Сочи, база Центра подготовки национальных сборных «Спутник – Спорт». **Всероссийский детско-юношеский турнир футбольный Турнир «Зимний Кубок Чёрного моря».** Команда ДЮСШ №7 2010 года рождения заняла 11 место (13 учащихся);
- 04-11 января 2021 года, г. Сочи, Дагомыс, с. Волковка. **«Dagomys Junior Cup 2021».** Команда ДЮСШ №7 2010 года рождения – 7 место, команда 2011 года рождения – 1 и 6 место (39 учащихся);
- 27 февраля – 20 мая 2021г. **первенство города Сочи по футболу 2021 г**. Приняли участие 60 учащихся. Команда мальчиков 2011 года заняла 3 место;
- 21-28 марта 2021 г., г. Сочи, база Центра подготовки национальных сборных «Спутник – Спорт». **Международный детско-юношеский футбольный турнир «Весенний Кубок Чёрного моря» 2021 г.** Всего приняли участие 39 учащихся. Команда 2009 года рождения -1 место, команда 2013 года рождения -5 место; команда 2012 года рождения -8 место;
- 01-06 апреля 2021 года. г.Сочи, Адлер, ул. Фигурная 29. **Международный детско – юношеский футбольный турнир «AFL Кубок будущих легенд»**, приняли участие 17 учащихся. Команда 2007 года рождения – 3 место;

- 31 марта – 15 апреля 2021 года, г. Сочи, Адлер, ул. Гоголя 40. **Всероссийский детско – юношеский турнир по футболу «Весенний кубок Hopes Cup 2021»,** приняли участие 13 учащихся. Команда 2011 года рождения заняла 5 место;
- 24-27 мая 2021 года. Краснодарский край, поселок Новомихайловский, Туапсинского района. **Краевые соревнования по футболу среди мальчиков 2011-2012 года рождения. Команда ДЮСШ №7 заняла 1 место.** Приняли участие 18 учащихся.
- 05-12 июня 2021 года. г. Сочи, стадион МОБУ СОШ №24. Школьный детско-юношеский турнир, посвящённый Дню России 2021г. Приняли участие 106 человек.
- 22-28 июня 2021 года. Крым г. Судак, стадион «СШ» ГО Судак. Учебно – тренировочные матчи (товарищеские) по футболу среди детей 2009-2010, 2012-2013 годов рождения. Команда 2009 года рождения заняла 2 место, команда 2010 года рождения заняла 6 место. Приняли участие 20 учащихся.
- 21 июня 2021 года. г. Сочи, стадион МБУДО «ДЮСШ№1». Всекубанский турнир по футболу среди детских дворовых команд на Кубок губернатора Краснодарского края. Команда 2010 года рождения заняла 2 место, команда 2007 года рождения заняла 4 место. Приняли участие 20 учащихся.
- 01 июня 2021 года. г. Сочи. Всекубанский турнир по уличному баскетболу среди дворовых команд на Кубок губернатора Краснодарского края. Команда 2009 года рождения заняла 2 место.
- 15-24 августа 2021 года. г. Крымск, спортивный комплекс «Гигант». Детско – юношеский футбольный турнир по футболу «SPORT PLUS KIDS OPEN 2021». Команда 2011 года рождения заняла 1 место. Приняли участие 20 учащихся.
- 25-27 августа 2021 года. г. Крымск, спортивный комплекс «Гигант». Турнир по футболу среди юношей 2011 года рождения на призы игроков сборной России по футболу Антона и Алексея Миранчук. Команда 2011 года рождения заняла 2 место. Приняли участие 20 учащихся.
- 11-26 сентября 2021 г. г. Сочи, МБУ «Спортивная школа №10 города Сочи». Розыгрыш кубка города Сочи по футболу 2021 г. среди детско – юношеских команд, посвящённый 70-летию А. С. Баева. Команда 2012 года рождения заняла 1 место, команда 2011 года рождения заняла 2 место. Приняли участие 53 учащихся
- 13-20 октября 2021 года. Краснодарский край, Туапсинский район, пос. Новомихайловский. Открытый турнир за Кубок Краснодарского края по футболу среди мальчиков 2011-2012 года рождения. Приняли участие 24 учащихся. 2011 год рождения -1 место. 2012 год рождения -2 место. По итогам соревнований определены **лучшие игроки** ДЮСШ №7 г. Сочи. Ими стали: Игнатухин Артем 2011 г.р., Добровольский Семён -2012 г.р.
- 22.10-02.11.2021 г. Санкт- Петербург. Международный детско-юношеский турнир по футболу «Восхождение Baltik Cup 2021». Приняли участие 25 учащихся. Команда мальчиков 2015 г.р. стала призёром и заняла 3 место. Лучший игрок Грищенко Д.
- 24.10 – 28.10.2021 г. г. Крымск. Всероссийский турнир по футболу «Осенний Кубок Гигант». Приняли участие 18 учащихся. Команда мальчиков 2010 г. р. заняла 2 место.
- 24.10. – 31.10. 2021 г. Сочи. Международный детско – юношеский футбольный турнир «Осенний Кубок Чёрного моря 2021». Приняли участие 8 учащихся. Команда мальчиков 2014 г. р. заняла 2 место.

- 13 февраля 2021 года команды мальчиков ДЮСШ №7 провели футбольные матчи, посвященные 23 февраля, приняли участие 40 учащихся.

- 6 марта 2021 года наши тренеры преподаватели отделения «Футбол» провели городской онлайн- мастер класс по теме «Тренировка футбола».

Команда тренеров - преподавателей отделения «Футбол» из 8 человек приняла участие в зональном этапе Спартакиады Краснодарской краевой организации профессионального союза работников народного образования и науки Российской Федерации с 8-10 октября 2021 года. Заняли 2 место. А также приняли участие в финальном этапе Спартакиады Краснодарской краевой организации профессионального союза работников народного образования и науки Российской Федерации.

Коллектив ДЮСШ №7 принимал активное участие в проведении Всекубанских субботников по наведению санитарного порядка.

Система мониторинга анализа и учета достижений и развития качеств учащихся определяется образовательной программой спортивной школы. По каждому культивируемому виду спорта определен перечень контрольных нормативов по общей, специальной и технической подготовке учащихся для каждого этапа обучения. В конце учебного года комиссия спортивной школы проводит прием контрольных нормативов у учащихся, по результатам которых принимается решение о зачислении обучающихся на уровни подготовки на следующий учебный год.

Общая задача заключается в контроле поступательного развития физических качеств учащихся, анализа эффективности учебного процесса, правильности его построения. В группах базового уровня обучения основное внимание направлено на выявление детей, обладающих данными для успешного овладения навыками в выбранном виде спорта. Проведение периодических текущих испытаний позволяет своевременно выявлять трудности в освоении учащимися предлагаемых нагрузок, своевременно вносить необходимые коррективы в учебный процесс, психологическую подготовку воспитанников.

Учебный год в спортивной школе начинался 01 января.

Начало занятий – не ранее 08.00, окончание занятий – не позднее 20.00. Перерыв между занятиями составляет не менее 15 минут.

Количество смен – две.

Продолжительность учебной недели – 6 дней.

Продолжительность занятия для обучающихся:

- на СО - 6 часов в неделю (3 раза в неделю по 2 академический часа)
- на уровне Б-1,2 – 6 часов в неделю (3 раза в неделю по 2 академический часа)
- на уровне Б3,4 – 8 часов в неделю (4 раза в неделю по 2 академический часа)
- на уровне Б-5,6 – 10 часов в неделю (5 раз в неделю по 2 академический часа)
- СО (ПФДО) – 2 часа в неделю;

Собственной спортивной базы ДЮСШ № 7 не имеет. Учебно-тренировочный процесс осуществляется на спортивных базах общеобразовательных учреждений согласно договорам о передаче в безвозмездное пользование недвижимого имущества, находящегося в муниципальной собственности города Сочи и закреплённого за учреждением на праве оперативного пользования со следующими образовательными учреждениями г. Сочи:

- г. Сочи, ул. Юных Ленинцев, 5/1, гимназия № 1 – стадион для занятий футболом,
- г. Сочи, ул. Туапсинская, 11, СОШ № 14 – спортивный зал для баскетбола,
- г. Сочи, ул. Парковая, 19, гимназия № 8 – спортивный зал для баскетбола,
- г. Сочи, Цветной бульвар, 40, СОШ № 24 – стадион для занятий футболом,

- г. Сочи, Цветной бульвар, 40, СОШ № 24 – спортивный зал для баскетбола.

Спортивные базы оснащены всем необходимым оборудованием и инвентарем для осуществления полноценного учебно-тренировочного процесса.

Средняя наполняемость групп на этапах обучения составляет:
- спортивно-оздоровительный этап: 15 – 25 человек,
- на уровне Б-1,2 – 20 – 22человек,
- на уровне Б-3,4 – 15 – 25 человек,
- на уровне Б-5,6 – 14 – 20 человек.

В распоряжении административного и педагогического персонала спортивной школы имеется 3 персональных компьютера, используемых в целях:
- выполнение административно-управленческих функций
- работа с корпоративной электронной почтой
- разработка методических материалов по культивируемым видам спорта
- ознакомление с новыми программами, методическими разработками по культивируемым видам спорта посредством Интернета
- участие в работе электронных педагогических сообществ.

Муниципальное задание на 2021 год включало следующие основные показатели:

- Количество обучающихся – 732 чел.
- Доля обучающихся, ставшими победителями и призерами массовых мероприятий (соревнований) регионального, федерального и международного уровней – по плану 43 % (выполнено 70 %)
- Доля потребителей (обучающихся, их родителей (законных представителей)), удовлетворенных качеством услуги – по плану 90% (выполнено 96,6%
- Число обоснованных жалоб на деятельность учреждения со стороны потребителей (обучающихся, их родителей (законных представителей), иных заинтересованных лиц – 0
- Число предписаний от надзорных органов - 0
- Укомплектованность педагогическими кадрами – 100%.

Муниципальное задание в отчетном году выполнено в полном объеме.

В 2021 году финансирование школы осуществлялось в рамках утвержденного муниципального задания

Финансовая деятельность школы за год- всего, из них:	14116,9 тыс. руб.
заработная плата	11291,2 тыс. руб.
участие в соревнованиях и тренировочных сборах	585,7 тыс. руб.
материально- техническое обеспечение	480,5 тыс. руб.
медико – восстановительные мероприятия	29,5 тыс. руб.
КПК	11,5 тыс. руб.
содержание спортивных сооружений	18,5 тыс. руб.
прочие	1700,0 тыс. руб.

Основными целями реализации программы деятельности ДЮСШ № 7 на 2021 учебный год являлись:
- укрепление материально-технической базы, оснащение спортивным инвентарем, наглядными пособиями;
- сохранение единого образовательного пространства на основе преемственности и интеграции содержания основных и дополнительных образовательных программ;
- повышение качества содержания дополнительного образования детей, его организационных форм, методов и технологий;
- обновление и разработка программно-методического обеспечения учебно-тренировочного и воспитательного процесса;
- повышение профессиональной квалификации и компетентности тренерских и педагогических кадров спортивной школы;
- повышение эффективности и достижение высокого качества учебного процесса по физическому воспитанию;
- формирование основ здорового образа жизни у детей и подростков;
- обеспечение качества, разнообразия, доступности деятельности спортивной школы;
- повышение спортивного мастерства обучающихся и достижение высоких спортивных результатов.

В школе имеется Программа развития на период 2021-2023 гг., основные **цели** которой:

создание условий, необходимых для физического развития и воспитания всех категорий обучающихся г. Сочи;

- увеличение охвата детей и численности детей старшего школьного возраста, регулярно занимающихся спортом;
- развития массовости физической культуры и спорта, согласно потребностям, склонностям, интересам, способностям учащихся, социального заказа родителей;
- формированию у детей культуры здорового образа жизни, духовно-нравственных качеств, мотивации к достижению высоких спортивных результатов;
- успешная социализация и самореализация детей;
- профилактика девиантного поведения у детей из семей, находящихся в трудной жизненной ситуации;
- создание условий для формирования компетентной, творческой личности тренера-преподавателя;
- укрепление материально-технической базы.

Задачи программы:

- укрепление материально-технической базы, оснащение техническими средствами обучения, спортивным инвентарем, наглядными пособиями;
- сохранение единого образовательного пространства на основе преемственности и интеграции содержания основных и дополнительных образовательных программ;
- повышение качества содержания дополнительного образования детей, его организационных форм, методов и технологий;
- обновление и разработка программно-методического обеспечения учебно-тренировочного и воспитательного процесса;
- повышение профессиональной квалификации и компетентности тренерских и педагогических кадров спортивной школы;
- повышение эффективности и достижение высокого качества учебного процесса по физическому воспитанию;

- снижение масштабов распространения в подростковой среде курения, алкоголизма и наркомании;
- формировать основы здорового образа жизни у детей и подростков;
- обеспечение качества, разнообразия доступности деятельности спортивной школы;
- повышение спортивного мастерства обучающихся и достижение высоких спортивных результатов.